OKENSKÝ ZPRAVODAJ

ČERVENEC / SRPEN 2025

OBECNÍ ÚŘAD OKNA

Obec Okna
Okna č.p. 40
471 62, Okna

IČO: 00673412
ID DS: mdcasww
Číslo účtu: 5528151379/0800

http://obecokna.cz

Starostka

Květoslava Doubková
Email: starosta@obecokna.cz
Telefon: + 420 487 876 134
Mobil: + 420 724 168 476

Místostarosta

Libor Henc
Mobil: +420 737 247 800

Účetní

Helena Čápová
Telefon: + 420 487 876 122

ÚŘEDNÍ HODINY

Starostka

Pondělí 8:00 - 14:45 16:00 - 17:00
Středa 8:00 - 13:00 14:15 - 17:00

Účetní

Pondělí 8:00 - 11:00 12:00 - 17:00
Středa 8:00 - 11:00 12:00 - 17:00

KNIHOVNA

Jaroslav Kunc

Kontakt: +420 731 225 225
Otevřeno každé úterý 15:00 - 18:00

Během letních prázdnin bude knihovna uzavřena. O případném mimořádném otevření budou občané včas informováni místním rozhlasem.

OKENSKÝ ZPRAVODAJ
Periodický tisk územního samosprávného celku obce Okna

Periodicita: 10x – 12x ročně

Vydavatel:
Obec Okna, IČO 00673412

Číslo vydání: 14

Den vydání: 30.5.2025

Náklad: 160 výtisků
Ev. č. MK ČR E 24633

Tisk:
Obecní úřad Okna
Okna 40, Okna, 471 62

Periodicita: 10x – 12x ročně

Redakční rada
Mgr. Petra Nepivodová,
Ivana Horčíková,
Libor Henc

Email: okenskyzpravodaj@email.cz
Telefonní kontakt: 723 118 675
Adresa: Okna 43

UZÁVĚRKA PŘÍŠTÍHO ČÍSLA JE 22.8.2025

PŘÍJEM PŘÍSPĚVKŮ:

okenskyzpravodaj@email.cz

Zasílané příspěvky musí obsahovat jméno a kontakt autora.

Názory zde uveřejněné nemusí být vždy v souladu s názory redakce.

Vydávání příspěvků se řídí zákonem č. 46/2000 Sb., o právech a povinnostech při vydávání periodického tisku, Tiskový zákon.

LETNÍ POZDRAV REDAKCE

Milí čtenáři, léto je tu a s ním i prázdniny, dovolené, letní tábory a svátky. Je to čas, kdy se můžeme na chvíli zastavit, načerpat energii a užít si dlouhé dny plné slunce. V tomto prázdninovém čísle našeho zpravodaje jsme pro vás připravili příspěvky, které vám přiblíží zajímavosti z historie obce včetně rozhovoru s bývalým starostou.

Také zde naleznete článek věnovaný velmi aktuálnímu tématu vlnám veder a tomu, jak se před nimi chránit. Dozvíte se v něm, jak na horké dny reaguje naše tělo a jak se co nejlépe chránit před přehřátím. Další vydání vyjde v září,

Přejeme vám pohodové léto, spoustu hezkých zážitků a hlavně pevné zdraví.

Redakce zpravodaje

SLOVO STAROSTKY

Milí občané,
blíží se konec školního roku a s ním i čas zaslouženého odpočinku. Dovolte mi, abych popřála školákům krásné prázdniny plné sluníčka a zážitků. Gratuluji všem k úspěšnému zvládnutí školního roku. Deváťákům přeji hodně štěstí při nástupu na střední školy.

Zároveň bych ráda poděkovala těm, kteří se zapojili do příprav letošního Dětského dne. Velké díky patří panu Myslivcovi, Robinovi Myslivcovi ml., panu Havlínovi, panu Švecovi, panu Hencovi a všem zúčastněným fotbalistům za přípravu a úklid stanů a posezení. Děkuji také paní Škrekové za krásné třpytivé medaile, které sama vyrobila a dětem věnovala. Velký dík patří i prima partě přespolních nadšenců, kteří se podíleli na organizaci dne a trpělivě se věnovali dětem při plnění úkolů na jednotlivých stanovištích.
Díky všem měl den opravdu krásnou atmosféru.

Přeji všem občanům naší obce pohodové léto.

Květoslava Doubková
starostka

USNESENÍ Z VEŘEJNÉHO ZASEDÁNÍ ZASTUPITELSTVA OBCE OKNA ZE DNE 18.6.2025

Přítomno: 7 zastupitelů - Doubková Květoslava, Horčíková Ivana, Müllerová Eva, Šulcová Zdena, Henc Libor, Havlín Stanislav, Vysušil Milan

Omluveno: po usn. č. 43/2025 se omluvila p. Šulcová

Usn. č. 37/2025

Zastupitelstvo obce **schvaluje** předložený návrh programu veřejného zasedání zastupitelstva obce Okna včetně přidaných bodů.

Hlasování: pro: 6 proti: zdržel: 1

Usn. č. 38/2025

Zastupitelstvo obce **schvaluje** zapisovatele paní Čápovou a navržené ověřovatele zápisu: p. Müllerovou a p. Hence.

Hlasování: pro: 7 proti: zdržel:

Usn. č. 39/2025

Zastupitelstvo obce **schvaluje** poskytnutí finančního příspěvku formou daru pro Hospic sv. Zdislavy, ve výši 2000,- Kč.

Hlasování: pro: 7 proti: zdržel:

Usn. č. 40/2025

Zastupitelstvo obce **neschvaluje** poskytnutí finančního příspěvku, Asociaci rodičů a přátel zdravotně postižených dětí v ČR, z.s. klub RADOST.

Hlasování: pro: 7 proti: zdržel:

Usn. č. 41/2025

Zastupitelstvo obce **schvaluje** nabídku firmy Dragon Internet a.s. na výstavbu optické sítě v obci.

Hlasování: pro: 6 proti: zdržel: 1

Usn. č. 42/2025

Zastupitelstvo obce Okna **schvaluje** uzavření Smlouvy o zprostředkování a zajištění dalších činností mezi obcí Okna, IČO-00673412 a společností Pecosta, a.s. IČO-09708464, týkající se nákupu energií prostřednictvím Komoditní burzy Praha, v předloženém znění.

Hlasování: pro: 5 proti: zdržel: 2

Usn. č. 43/2025

Zastupitelstvo obce projednalo žádost o směnu části pozemku p.č. 330/2 v majetku obce za část pozemku žadatele p.č. 330/8, ze dne 19.5.2025. Zastupitelstvo obce **schvaluje** zveřejnění záměru směny uvedených částí pozemků. Jedná se o pozemek p.č. 330/2, druh pozemku – ostatní plocha, ostatní komunikace a pozemku p.č. 330/8, ostatní plocha, neplodná půda, oba v katastrálním území Okna v Podbezdězí ze kterých budou geodetickým plánem odděleny části o výměře cca 40 m2. Náklady na geodetické zaměření, poplatky za vklad do KN a za povolení dělení pozemků hradí žadatel.

Hlasování: pro: 7 proti: zdržel:

Usn. č. 44/2025

Zastupitelstvo obce **schvaluje** koupi nemovitosti zvané OÁZA č.p. 29 s přilehlými pozemky p.č. st. 23/1, p.č. 122/1, p.č. 129/1 a p.č. 875, se záměrem využití převážně pro potřeby školy. Dále zastupitelstvo **schvaluje** třístrannou smlouvu o rezervačním poplatku s majitelem nemovitosti **BSpb s.r.o.** IČO: 074 42 483 a realitní kanceláří **11 solution bp s.r.o.** IČO: 241 68 971 a dále schvaluje třístrannou smlouvu o úschově rezervačního poplatku s BSpb s.r.o. a Advokátní kanceláří KŠ legal s.r.o. IČO: 071 17 990 ve výši 1 milion Kč.

Hlasování: pro: 6 proti: zdržel:

Usn. č. 45/2025

Zastupitelstvo obce **schvaluje** navýšení provozního rozpočtu školy o 4 840,-Kč. Tato částka pokryje náklady na zapůjčení mobilních WC při celodenní odstávce vody.

Hlasování: pro: 6 proti: zdržel:

Usn. č. 46/2025

Zastupitelstvo obce schvaluje převod hospodářského výsledku ZŠ a MŠ Okna za rok 2024 ve výši 12 073,73 Kč do rezervního fondu.

Hlasování: pro: 6 proti: zdržel:

Usn. č. 47/2025

Zastupitelstvo obce projednalo žádost České Pošty ze dne 16.6.2025 o výpůjčku části obecního pozemku p.č. 868/1 o výměře 1 m2 (v blízkosti č.p. 33). Za účelem umístění stojanu na poštovní schránku. Druh pozemku – ostatní plocha, ostatní komunikace, zapsán na LV č. 1 v katastrálním území Okna v Podbezdězí. Zastupitelstvo obce schvaluje zveřejnění záměru výpůjčky uvedené části pozemku.

Hlasování: pro: 6 proti: zdržel:

Usn. č. 48/2025

Zastupitelstvo obce schvaluje rozpočtové opatření č. 4/2025, kde došlo k navýšení v příjmové části o 1 300,-Kč a ve výdajové části o částku 183 889,-Kč. Rozdíl 182 589,-Kč je financován třídou 8115. (investiční a neinvestiční příspěvek pro ZŠ a MŠ).

Hlasování: pro: 6 proti: zdržel:

UPŘESNĚNÍ NĚKTERÝCH BODŮ ZASEDÁNÍ

NABÍDKA FIRMY DRAGON INTERNET A.S.

Zastupitelstvo obce Okna schválilo nabídku společnosti Dragon Internet, a.s. na výstavbu moderní optické sítě v celé obci. Tato síť umožní vysokorychlostní internetové připojení až 1 Gbit/s, digitální televizi a další služby náročné na rychlost a stabilitu. Realizace proběhne pouze v případě dostatečného zájmu obyvatel.

Výstavba optické sítě je plně hrazena firmou Dragon Internet, bez jakýchkoliv nákladů pro obyvatele. Do každého domu bude zdarma zavedena optická zásuvka. Připojení k síti není povinné. Každý majitel nemovitosti se může připojit hned, později, nebo zůstat u svého stávajícího poskytovatele. Optická síť nabízí oproti starším technologiím výrazně vyšší stabilitu a rychlost připojení. Kabely budou vedeny pod zemí, což přináší nejen estetické, ale i praktické výhody.

V bytových domech bude rozvod optického signálu řešen vnitřními instalacemi, buď v lištách, nebo zasekáním do zdi. Po dokončení veškerých prací budou všechny dotčené plochy uvedeny do původního stavu.

Společnost Dragon Internet prostřednictvím své dceřiné firmy FIBERNET, a.s. zajistí připojení všech domů v obci, a to až po koncovou zásuvku v domě či bytě. Zasíťování obce je zcela na náklady poskytovatele a majitelům domů nebo bytů bude nabídnuta zajímavá cenová nabídka na samotné připojení k síti.

Více informací naleznete na webových stránkách www.dragon.cz.

NÁKUP ENERGIÍ PROSTŘEDNICTVÍM BURZY

Nákup elektřiny prostřednictvím burzy je efektivní způsob, jak získat výhodnější ceny, protože burzovní ceny bývají často nižší než ceny od běžných dodavatelů s obchodní přirážkou. Burzovní cena elektřiny je stanovována tržními faktory, jako jsou nabídka a poptávka, a průběžně se mění v závislosti na aktuální situaci na energetickém trhu.

Výhodou tohoto způsobu nákupu je možnost zahrnout všechna odběrná místa (např. obecní budovy, školy, úřady) do jedné smlouvy. Tato centralizace umožňuje sjednotit dodávky pod jednoho dodavatele a společný termín, což přináší úspory a lepší podmínky pro všechny zapojené subjekty. Díky tomuto řešení se snižují administrativní náklady a zároveň lze dosáhnout výhodnějších cen díky většímu odběrovému objemu.

Společnost Pecosta, a.s., která tuto možnost obcím zprostředkovává, působí jako obchodník s energiemi na Komoditní burze Praha. Zajišťuje nákup elektřiny a plynu za burzovní ceny pro obce, příspěvkové organizace a další odběratele. Díky svým zkušenostem v oblasti centralizovaných dodávek pomáhá obcím snižovat náklady na energie, a zároveň zajišťuje transparentní a bezpečný průběh nákupu v souladu s platnou legislativou.

OÁZA

Zastupitelstvo obce schválilo odkup budovy Oáza, která by měla v budoucnu sloužit především pro potřeby základní školy. Objekt se nachází ve strategické lokalitě a nabízí vhodné prostory pro rozšíření kapacit vzdělávacího zařízení v obci.

Vzhledem k tomu, že na nemovitosti byla zapsána zástavní práva, obec čeká na jejich výmaz z katastru, aby mohla pokračovat v dalším postupu.
Jakmile bude mít obec potvrzeno, že získá úvěr na koupi nemovitosti, přistoupí se k podpisu rezervační smlouvy a smlouvy o uložení rezervačního poplatku. V rámci rezervační lhůty složí obec do úschovy částku ve výši 1 milionu korun. Současně se prodávající zaváže zajistit výmaz veškerých právních zatížení nemovitosti z katastru nemovitostí.
V průběhu této lhůty bude rovněž uzavřena kupní smlouva, avšak nikoliv dříve, než dojde k výmazu všech zatížení zapsaných na předmětné nemovitosti.

Na základě jednání s majitelem byla předběžně dohodnuta kupní cena ve výši 19 milionů Kč. Odhadní cena objektu činí 18,7 milionu Kč.
Další kroky zahrnují stanovení konkrétního využití objektu a přípravu projektové dokumentace. Počítá se také s tím, že na rekonstrukci bude možné postupně čerpat dotační prostředky podle aktuálně vyhlášených výzev.

O dalším vývoji a postupu budou občané pravidelně informováni.

DALŠÍ INFORMACE ZE ZASEDÁNÍ

VÝSTAVBA A OPRAVA CHODNÍKU

V nejbližší době bude vyhlášeno výběrové řízení na projektanta, který zpracuje projektovou dokumentaci k plánovaným opravám chodníků v obci.
Součástí zadání je, že vybranému projektantovi bude předloženo zaměření celé komunikace a chodníků, které jsou určeny k rekonstrukci. Na základě těchto podkladů bude zpracován projekt.

VEŘEJNÉ OSVĚTLENÍ

Někdy dochází k výpadkům veřejného osvětlení. O závadě víme a technici již pracují na jejím odstranění. Důvodem je pravděpodobně poškození některého kabelu. Protože zatím není přesně známo, kde ke kabelovému poškození došlo, je nutné postupně prověřit každou lampu. Oprava probíhá a cílem je obnovit funkčnost osvětlení co nejdříve. Děkujeme za trpělivost a pochopení.

Spolufinancováno Evropskou unií

Ministerstvo životního prostředí

STÁTNÍ FOND ŽIVOTNÍHO PROSTŘEDÍ ČESKÉ REPUBLIKY

Další úspěch DSO EKOD: Dotace na vratné kelímky a myčky byla schválena

Dobrovolný svazek obcí EKOD (DSO EKOD) slaví další úspěch. V dubnu 2025 byla schválena dotace na realizaci projektu „Předcházení vzniku odpadu v rámci Dobrovolného svazku obcí EKOD“ (registrační číslo projektu CZ.05.01.05/XX/24_068/0004878), který se zaměřuje na snížení množství jednorázových plastů a podporu udržitelného využívání vratných kelímků při kulturních a společenských akcích pořádaných obcemi, městy či místními spolky. Celkové náklady tohoto projektu jsou 4,5 milionu Kč. Do projektu se zapojily města a obce: Bezděz, Doksy, Dubá, Chorušice, Nový Bor, Stráž pod Ralskem a Zákupy.

Díky podpoře z Operačního programu Životní prostředí bude moci DSO EKOD pořídit:

- přibližně 82 000 vratných kelímků různých velikostí,
- čtyři profesionální myčky na kelímky,
- skladovací boxy a rošty na sušení kelímků,
- přepravní rudly a další vybavení.

Součástí projektu je také pořízení dvou velkoobjemových kontejnerů pro město Dubá a 432 kusů 240litrových nádob na tříděný odpad pro město Stráž pod Ralskem, které budou využity v systému Door-to-door. Stráž pod Ralskem tak získá pro své občany z dotace 144 bio nádob, 144 nádob na plast a 144 nádob na papír. Nejpozději od roku 2026 by se tedy i Stráž pod Ralskem mohla zapojit do systému svozu tříděného odpadu přímo od domů. Tento systém Door-to-door je mezi občany velmi oblíbený, protože umožňuje pohodlné třídění odpadu přímo doma, což vede k výrazně vyšší míře vytříděného odpadu a k nižšímu množství směsného komunálního odpadu.

Tento projekt navazuje na předchozí úspěšné aktivity DSO EKOD. První velkou dotaci z Operačního programu Životní prostředí jsme získali v roce 2019 na projekt ve výši 11,5 milionu Kč. Díky této dotaci jsme v několika obcích zavedli systém třídění odpadů Door-to-door, tedy nádoby na tříděný odpad od domů. Součástí projektu bylo také pořízení velkých nádob na třídicí místa a kontejnerů na bioodpad. Další etapu jsme realizovali v roce 2024 v celkové výši cca 5,3 milionu Kč, díky které jsme do systému sběru Door-to-door zapojili město Nový Bor a obec Okna a zároveň doplnili nádoby pro ostatní členské obce.

Spolufinancováno Evropskou unií

Ministerstvo životního prostředí

STÁTNÍ FOND ŽIVOTNÍHO PROSTŘEDÍ ČESKÉ REPUBLIKY

Dotace na vratné kelímky a myčky je již třetí velkou dotací, kterou DSO EKOD získal v rámci Operačního programu Životní prostředí. Díky těmto projektům mají občané možnost stát se součástí pozitivní změny a přispívat k ochraně přírody. Moc si vážíme jejich podpory a společného úsilí v odpadovém hospodářství našich měst a obcí.

Ing. Eva Burešová, manažerka DSO EKOD
www.dsoekod.cz

Door-to-door systém nově také pro Stráž pod Ralskem

SVOZ ODPADU ČERVEN 2025

ČERVENEC							
PO	ÚT	ST	ČT	PÁ	SO	NE	TÝDEN
	1	2	3	4	5	6	**27**
7	8	9	10	11	12	13	**28**
14	15	16	17	18	19	20	**29**
21	22	23	24	25	26	27	**30**
28	29	30	31				**31**

SRPEN							
PO	ÚT	ST	ČT	PÁ	SO	NE	TÝDEN
				1	2	3	**31**
4	5	6	7	8	9	10	**32**
11	12	13	14	15	16	17	**33**
18	19	20	21	22	23	24	**34**
25	26	27	28	29	30	31	**35**

PLASTY | PAPÍR | BIO | SMĚSNÝ ODPAD

SEŠPLÁPNĚTE PLASTY - POMÁHÁTE TÍM CELÉ OBCI

Plastové lahve a obaly zabírají spoustu místa. Když je před vyhozením sešlápnete, vejde se jich do kontejneru víc a svoz je efektivnější.

Děkujeme!

SBĚRNÉ MÍSTO OBCE OKNA

OTEVÍRACÍ DOBA

Středa	15:00 - 15:30
Sobota	13:00 - 13:30

Prosíme, abyste nábytek, trávu, štěpku, plevel a jiný odpad vozili jen do kontejnerů sběrného místa obce!

Mimo tyto dny můžete kontaktovat starostku nebo místostarostu.

SBĚR NEBEZPEČNÉHO ODPADU JE NAPLÁNOVÁN NA 25. ŘÍJNA 2025.

Podrobnosti budou včas zveřejněny.

NABÍDKA OBĚDŮ

ZŠ A MŠ OKNA NABÍZÍ OBĚDY PRO CIZÍ STRÁVNÍKY.

Cena: 90 Kč

Kontakt: 728 409 749 – Ivana Horčíková

Výdej obědů: každý všední den od 11:00 – 11:45

Obědy se vydávají do vlastních jídlonosičů

V průběhu letních prázdnin budou obědy poskytovány do 11. 7., následně pak znovu od 18. 8.

HOSPŮDKA NA HŘIŠTI

Středa	**17:00 - 23:00**
Pátek	**16:00 - 24:00**
Sobota	**16:00 - 24:00**

Otevřeno také během fotbalových zápasů na domácím hřišti.

OTEVÍRACÍ DOBA ČESKÉ POŠTY

Pondělí	**8:00 - 10:00**	**---**
Úterý	**8:00 - 10:00**	**14:00 - 16:00**
Středa	**8:00 - 10:00**	**---**
Čtvrtek	**8:00 - 10:00**	**14:00 - 16:0**
Pátek	**8:00 - 10:00**	**---**

Česká pošta

OTEVÍRACÍ DOBA OBCHODU

Pondělí	**7:00 - 18:00**
Úterý	**7:00 - 18:00**
Středa	**7:00 - 18:00**
Čtvrtek	**7:00 - 18:00**
Pátek	**7:00 - 18:00**
Sobota	**8:00 - 17:00**
Neděle	**8:00 - 17:00**

Svátky 8:00 - 17:00

VLNY VEDER

Obdrželi jsme zajímavé články od organizace Fakta o klimatu, který nás seznamuje s tím, co jsou vlny veder, proč jich přibývá a jaké mohou mít důsledky. Fakta o klimatu se zaměřuje na srozumitelné zpracování dat a vědeckých poznatků o změně klimatu. Pomocí přehledných vizualizací a analýz přibližují tato témata široké veřejnosti, médiím i rozhodovacím orgánům. Tyto informace jsou velmi užitečné a aktuální, a proto je zde zveřejňujeme.

JAK ZVLÁDNOUT VEDRO: 10 TIPŮ, KTERÉ POMÁHAJÍ

Letní měsíce přinášejí mnoho radostí – delší dny, dovolené i pobyt venku. K létu ale v posledních letech stále častěji patří i vlny veder, které mohou být nejen nepříjemné, ale i nebezpečné – zejména pro starší osoby, malé děti, lidi pracující venku nebo osoby se zdravotními potížemi. Ohroženi jsou lidé s kardiovaskulárními chorobami, onemocněním ledvin, respiračními potížemi, ale i s duševními onemocněními, například se schizofrenií.

Co tedy dělat, abychom horké dny zvládli ve zdraví a pohodě? Připravili jsme pro vás deset ověřených tipů.

1. Voda nad zlato

Pijte více než obvykle. Ideálně 2–3 litry tekutin denně, v horku klidně i víc. Nejvhodnější je obyčejná voda, neslazené čaje nebo zředěné ovocné šťávy. Vyhýbejte se alkoholu a sladkým limonádám. Už pocit žízně je varováním, že vaše tělo nemá dostatek tekutin.

2. Buďte o krok napřed

Sledujte předpověď počasí, ať máte čas a prostor se připravit a chránit. Důležité je vědět, zda přijde tropický den – ten nastává tehdy, když denní teplota vystoupá nad 30 °C. Nezapomeňte také sledovat tropické noci. Ty značí, že teploty v noci neklesnou pod 20 °C, během takových nocí si organismus hůře odpočine.

3. Jezte jako na středomořské riviéře

V horku tělo nepotřebuje těžká jídla. Dejte přednost salátům, ovoci, zelenině a lehkým jídlům ve středomořském stylu. Malé porce častěji jsou lepší než jedno velké jídlo. Vaření naplánujte tak, abyste si zbytečně neohřívali byt ve chvíli, kdy už teplo nelze během dne vyvětrat.

4. Oblečení do tropů – světlé, vzdušné a pohodlné

Lehké, vzdušné látky jako len nebo bavlna jsou do veder nejlepší volba. Vhodné je také myslet na dlouhé rukávy, nohavice či sukně, které chrání před přímým sluncem. Volte světlé barvy. Nezapomeňte si chránit hlavu – ideálně kloboukem, čepicí nebo šátkem. Pokrývku hlavy můžete i navlhčit studenou vodou.

5. Přes poledne zůstávejte ve stínu

Snažte se omezit pobyt venku mezi 11. a 18. hodinou, kdy je slunce a teplo nejintenzivnější. Pokud to nejde jinak, držte se ve stínu, používejte krém s UV faktorem a noste s sebou vodu. Osvědčený způsob, jak si zajistit stín, je slunečník – ale poslouží i obyčejný deštník. Vašimi útočišti se mohou během poledne stát místní knihovny nebo obchodní centra.

6. Sportujte s rozumem – jen když je chládek

Fyzická zátěž během dne tělo zbytečně přehřívá. Pokud chcete, aby vám sport prospíval, naplánujte si pohyb na ranní nebo večerní hodiny, kdy je chladněji. Vyhýbejte se sportování v době, kdy jsou teploty nejvyšší – tedy zhruba mezi 11. a 18. hodinou. A nezapomeňte na dostatek vody – při sportu dvojnásob!

7. Nepouštějte horko do bytu

Okna otevírejte pouze brzy ráno nebo v noci, kdy je venku chladněji. Přes den je lepší okna zavřít a nevětrat – aby se dovnitř nedostal horký vzduch. Zatáhněte závěsy nebo žaluzie. Ideální je stínění z vnější strany oken, které zabrání pronikání tepla.

8. Z klimatizace do vedra? Hlavně pomalu!

Přechody mezi klimatizovanými prostory (např. auto, obchod, vlak) a venkovním horkem mohou být pro tělo šokem. Snažte se jim proto předcházet – například kratším pobytem ve vstupní hale nebo pozvolným ochlazováním. V autě nastavte klimatizaci tak, aby rozdíl mezi venkovní a vnitřní teplotou nebyl větší než 5 °C.

9. Chladnější prostředí i bez klimatizace? Jde to!

Zatáhnuté závěsy, vypnuté spotřebiče pomohou udržet příjemnější teplotu doma. Vlažná sprcha během dne bývá rychlým a účinným osvěžením. Pomoci může i ručník ochlazený v mrazáku – třeba na čelo nebo zátylek.

10. Pomáhejte sobě i druhým

Vlny veder zatěžují tělo podobně jako maraton. Pokud se necítíte dobře a nepomáhá sprcha či studený obklad, neváhejte si říci o pomoc. Sledujte i své okolí – především ty nejstarší, děti nebo lidi bez domova. Často stačí připomenout pitný režim nebo nabídnout stín a sklenici vody. Pokud si u někoho všimnete silné únavy, zarudlé pokožky, zmatenosti, dušnosti nebo dokonce neobvyklé podrážděnosti či agresivity, neváhejte zasáhnout – může jít o příznaky přehřátí nebo úpalu. V takových chvílích pomůže chlad, odpočinek a v případě pochybností se neváhejte obrátit na linku 155.

MUDr. Marie Bourne ve spolupráci s Fakty o klimatu

PROČ PŘIBÝVÁ VEDER?

V posledních letech si mnozí z nás všímají, že léta jsou teplejší než bývala. Podle dlouhodobých měření se opravdu zvyšuje počet tzv. tropických dnů a nocí. A tento trend bude v dalších desetiletích pokračovat.

Kolik tropických dnů máme dnes – a kolik jich bude

V Oknech bylo v období 1981–2010 v průměru 10,1 tropických dnů ročně (tedy dnů s teplotou nad 30 °C). V období 2011–2040 modely počítají s průměrem 18,6 dnů. Pro období kolem roku 2055 (2041–2070) se odhaduje nárůst na 30,3 tropických dnů ročně. Podrobná data najdete na webu Akademie věd: climrisk.cz

Co tento vývoj ovlivňuje?

Změny v počtu horkých dní a nocí souvisejí s proměnou podnebí. V posledních desetiletích dochází k postupnému oteplování především vlivem rostoucí koncentrace CO2 v atmosféře, což se projevuje i v letních teplotách. Tyto změny zaznamenáváme nejen u nás, ale po celém světě. Teplejší léta znamenají více extrémně horkých dnů, menší ochlazení v noci.

Co s tím můžeme dělat?

Na změny teplot potřebujeme reagovat prakticky. Můžeme začít doma – například větráním v noci, stíněním oken nebo výběrem materiálů, které se méně přehřívají. Pomáhá také zeleň kolem domu, která přispívá k ochlazení okolí.

Nezastupitelnou roli mají ale i systémové kroky – na úrovni státu, krajů a obcí. Ty mohou zlepšit podmínky pro zvládání vln veder ve veřejném prostoru, ale i posilovat opatření, která povedou k omezení dalšího oteplování. V případě Česka patří mezi nejúčinnější kroky úspory energie, elektrifikace a přechod na bezemisní výrobu elektřiny. Mnohá z těchto opatření navíc pomáhají i domácnostem a obcím ušetřit. Inspiraci, jak na to, můžeme už dnes hledat nejen v mnoha evropských státech, ale i v řadě míst přímo u nás.

Fakta o klimatu | Milan Vítek

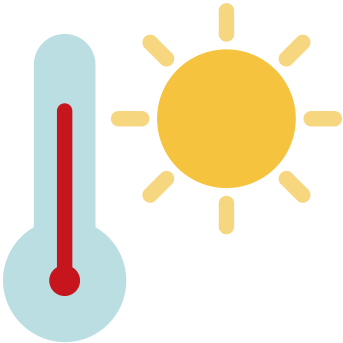

PÁLENÍ BIOLOGICKÉHO ODPADU

V článku níže se dočtete, jak je to s pálením biologického odpadu. Tuhle problematiku jsme už zmiňovali v dubnovém čísle. Teď ji obcím blíže přiblížila por. Bc. Lucie Pipiš.

Pálení biologického odpadu je podle novely zákona č. 201/2012 Sb. o ochraně ovzduší od března zakázáno, stejně jako vypalování trávy.

Ze zákona o požární ochraně (zákon č.133/1985 Sb., o požární ochraně, ve znění pozdějších předpisů) vyplývá všem fyzickým, právnickým a podnikajícím fyzickým osobám povinnost počínat si vždy takovým způsobem, aby nevznikl požár, a v případě jeho vzniku učinit nezbytná opatření proti jeho šíření. Dále je v tomto zákoně stanoveno, že fyzická osoba nesmí provádět vypalování porostů, jinak se dopustí přestupku (lze uložit pokutu do výše 25 000 Kč), právnická a podnikající fyzická osoba nesmí provádět vypalováni porostů (lze uložit pokutu do výše 500 000 Kč). Vypalováním porostů rozumíme plošné ničení trávy, plevele či křovin např. rostoucí kolem plotu, křoví nebo rákosí u rybníka pomocí ohně a podobně.

Do března tohoto roku platilo pro lidi pravidlo, že pálení biologického odpadu bylo možné provádět pouze za podmínek stanovených jednotlivými obcemi. Každá obec mohla vlastními právními předpisy stanovit podmínky pro spalování rostlinných materiálů nebo jejich spalování zakázat, pokud zajistí jiný způsob pro jejich odstranění podle zvláštního právního předpisu (např. kompostování, hromadný svoz).

Od 1. března roku 2025 je pálení biologického odpadu zakázáno. Je však možné na otevřeném ohništi spalovat výlučně suché rostlinné materiály, které nejsou znečištěné nebo jinak kontaminované chemickými látkami (např. dřevo při táboráku). Naopak je zakázáno pálení navlhlé trávy, listí nebo čerstvých větví, které bylo doprovázené doutnáním či hustým dýmem. S tímto materiálem je nutné zacházet jako s bioodpadem a odvést ho na kompost, odložit do hnědé popelnice nebo odvést do sběrného střediska odpadu.

Ohlásit rozdělání ohně pro rekreační účely je nejvhodnější na webových stránkách příslušného hasičského záchranného sboru kraje: paleni.izscr.cz. Tím je rozdělání ohně evidováno operačním a informačním střediskem, které v případě oznámení požáru v čase a v blízkosti místa, kde bylo rozdělání ohně nahlášeno, ověří s kontaktní osobou uvedenou v oznámení, zda došlo opravdu k požáru či probíhá pouze předem nahlášená situace. Předejde se tak zbytečnému výjezdu jednotek požární ochrany.

Zásady bezpečného rozdělávání ohně

- ohniště by mělo byt bezpečně ohraničené, nejlépe z nehořlavého materiálu např. z cihel,
- v blízkosti ohně by se neměly nacházet žádné hořlavé materiály,
- připravit bychom si měli dostatek prostředků pro případné hašení (kyblík s vodou, lopatu, písek nebo zeminu),
- ohniště opustíme až po řádném a důkladném uhašení ideálně ještě prolité vodou,
- pokud si nejsme jisti, zda včas dostaneme případný požár pod kontrolu, odejdeme do bezpečné vzdálenosti a ihned zavoláme na tísňovou linku 112,
- v lesích je zakázáno rozdělávat nebo udržovat otevřený oheň mimo vyhrazená místa, a to až do vzdálenosti 50 m od okraje lesa,
- pokud se na vás vznítí oděv a nemáte dostatek vody k uhašení, neutíkejte, ale okamžitě si lehněte na zem a kutálejte se, čímž dojde ke snadnějšímu uhašení hořícího oděvu; chraňte si obličej před poraněním od ostrých předmětů na zemi

por. Bc. Lucie Pipiš
tisková mluvčí
MV – generální ředitelství HZS ČR

PODĚKOVÁNÍ ZA HEZKY UPRAVENOU OBEC

Mnoho občanů vyjadřuje pochvalu za to, jak je naše obec upravená, čistá a udržovaná. Oceňují posekané trávníky, uklizené cesty i celkový vzhled veřejných prostranství.
Velké poděkování proto patří panu Adámikovi a panu Šantrůčkovi, kteří se o obec starají s velkou pečlivostí a poctivou prací. Jejich práce jde vidět na každém kroku. Vážíme si toho a děkujeme!

KAM AŽ MŮŽE ZAJÍT BEZOHLEDNOST

Bohužel se opět objevil odpad, tentokrát na Poštovní cestě za naší obcí. Je smutné, že se stále najdou lidé, kteří si neváží přírody a odpad vyhazují tam, kam rozhodně nepatří. Takhle opravdu ne!
Jak jsme už zmiňovali v předchozím čísle – pokud zahlédnete nelegální skládku nebo podezřelé chování, informujte prosím obecní úřad. Pomůžete tím chránit naše společné okolí. Děkujeme!

ČERVEN V KNIHOVNĚ A LETNÍ PLÁNY

Během letních prázdnin bude knihovna uzavřena ve své běžné otevírací době. Dveře knihovny se ale občas otevřou mimořádně. O těchto termínech budou občané včas informováni prostřednictvím místního rozhlasu. V plánu je například Bijáček Okna, při kterém se budou promítat filmy ze šedesátých a sedmdesátých let.

V červnu se uskutečnil Okenský kvíz pro všechny věkové kategorie. Také jsme si připomněli 60. narozeniny Večerníčku promítáním veselých pohádek. Po nich děti čekal pohádkový kvíz a na závěr dostal každý stylovou čepičku jako má sám Večerníček. Zúčastnily se děti z tradiční i lesní školky.

V knihovně rovněž proběhlo slavnostní pasování prvňáčků na čtenáře.

Velký úspěch měla také poutavá přednáška Ing. Jany Vančatové, která posluchače seznámila s úvodem do historie a kultury Lužice a Lužických Srbů.

TABULKA SOUTĚŽE OS MUŽŮ

	KLUB	Z	V	R	P	SKÓRE	B
1.	SK Kunratice	30	26	1	3	134:33	**79**
2.	TJ Jiskra Mimoň B	30	21	4	5	137:55	**67**
3.	FK SKLO Kamenický Šenov	30	20	3	7	110:54	**63**
4.	FK Pertoltice	30	18	5	7	97:47	**59**
5.	TJ Horní Libchava	30	15	6	9	106:69	**51**
6.	TJ Loko Česká Lípa B	30	16	1	13	83:82	**49**
7.	TJ Dubnice	30	13	7	10	83:66	**46**
8.	SK Žibřidice	30	14	4	12	92:85	**46**
9.	SK Skalice B	30	13	5	12	73:68	**44**
10.	SK Starý Šachov	30	13	4	13	62:76	**43**
11.	TJ Okna	30	13	3	14	65:84	**42**
12.	FK - Cvikov B	30	10	1	19	53:108	**31**
13.	TJ SOKOL Horní Police	30	7	7	16	58:91	**28**
14.	SK Spartak Žandov B	30	7	5	18	77:130	**26**
15.	TJ Sokol Tuhaň	30	5	2	23	41:122	**17**
16.	FK Velká Bukovina	30	0	0	30	10:111	**0**

FOTBALOVÁ ŠKOLIČKA

V červnu odstartovaly fotbalové tréninky pro děti a zájem je opravdu velký. Počet malých fotbalistů se blíží ke dvaceti. Trénink vždy začíná rozcvičením, poté se děti seznamují s míčem, běhají slalom, skáčou přes překážky a zkouší různé pohybové aktivity. Tréninky jsou vedeny hravou formou a děti si je velmi užívají. Na závěr si vždy zahrají zápas mezi sebou.

Trénování dětí se ujalo několik mladých fotbalistů v čele s trenérkou Markétou Erbenovou. Všem patří velké poděkování za jejich trpělivost, nasazení a nadšení, s nimiž se dětem věnují.

V pátek 20. června pak proběhl přátelský zápas děti versus rodiče. Atmosféra byla skvělá, nechyběl smích ani nadšení, a fotbal si užili úplně všichni. A jak to dopadlo? Děti vyhrály na plné čáře!

PRÁZDNINOVÁ JUBILEA

Významné životní jubileum v červenci slaví:

Václav Pazderník
Iveta Brigulová
Jitka Janíková

Významné životní jubileum v srpnu slaví:

Vojtěch Kreibich
Pavlína Holanová
Tomáš Hořčička
Marek Hladík
Jiří Bucek
Eliška Čížková
Jana Kunclová

Všem jubilantům přejeme pevné zdraví, pohodu a klid.

DĚTSKÝ DEN

V neděli 8. června proběhl v Oknech veselý dětský den plný zábavy. Pro děti byl připraven skákací hrad, malování na obličej, tvořivé dílničky i oblíbené tvarování balónků. Nechyběla ani stezka s úkoly, kterou děti plnily s nadšením. Na konci je čekala sladká odměna v podobě větrníčku a ručně vyráběná medaile jako památka na tento den.

Děkujeme všem, kdo se dětského dne zúčastnili, a pomohli tak vytvořit příjemnou a radostnou atmosféru.

TVOŘIVÉ DÍLNIČKY

Od března probíhá v okenské škole kroužek Tvořivé dílničky pod vedením Pavly Štěrbové. Dílničky jsou zdarma a otevřené veřejnosti. Své místo si zde nachází jak dospělí, tak děti. Společně se vyráběly jarní dekorace, zdobily svícny a vázy nebo se tvořilo macramé. Atmosféra byla vždy velmi příjemná a každý si domů odnesl vlastnoručně vyrobený výtvor.

Na další setkání v rámci Tvořivých dílniček se můžeme těšit opět v září.

TJ OKNA Z.S. POŘÁDÁ TRADIČNÍ

LETNÍ FOTBALOVÝ TURNAJ

V MALÉ KOPANÉ

SOBOTA 2.SRPNA

OD 9:00

NA FOTBALOVÉM HŘIŠTI V OKNECH

Obec Okna srdečně zve všechny občany
a přátele obce na

LETNÍ SETKÁNÍ

TĚŠIT SE MŮŽETE NA PŘÍJEMNÝ VEČER S ŽIVOU HUDBOU, GULÁŠEK, CHLAZENÉ PIVO A PŘÁTELSKOU ATMOSFÉRU.

SOBOTA 23. SRPNA
OD 20:00

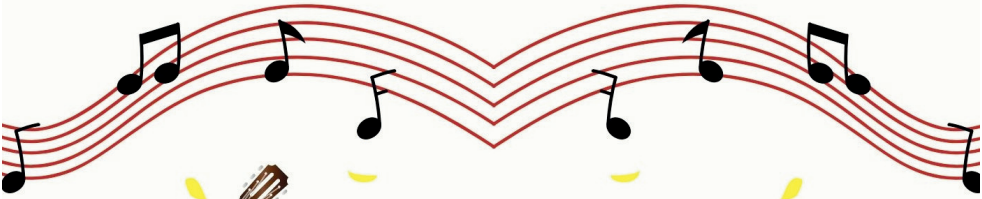

PŘIJĎTE SI UŽÍT POHODOVÉ CHVÍLE S RODINOU, SOUSEDY A PŘÁTELI!

VYBRANÉ KULTURNÍ AKCE V OKOLÍ

4.7. - 6.7		Hrad Bezděz	
HRADNÍ SLAVNOSTI			
5.7.	11:00	Masarykovo náměstí	Dubá
LETNÍ SLAVNOSTI			
5.7.	13:00	Michalovická putna	Podázky
GULÁŠ FEST			
5.7.	19:00	Zámek	Doksy
DIVADLO PO ŠIRÝM NEBEM: NIKDO NEJSME NORMÁLNÍ			
11.7.	20:30	Zámek	Doksy
DIVADLO PO ŠIRÝM NEBEM: STRAŠIDLO CANTERVILLSKÉ			
12.7.	10:00 - 17:00	Masarykovo náměstí	Bělá pod Bezdězem
STŘEDOVĚKÝ JARMARK			
12.7.	10:00 - 16:00	Hrad Bezděz	
TAJUPLNÝ SVĚT PODIVUHODNÝCH HER			
12.7.	13:00	Pláž Klůček	Doksy
KISS PARTY			
19.7.	9:00	Cyklistický areál	Nový Bor
BORSKÝ OKRUH			
15.7.	14:00	Sušárna chmele	Dubá
PROHLÍDKA SUŠÁRNY CHMELE			
19.7. - 20.7.	10:00 - 16:00	Hrad Bezděz	
STŘEDOVĚKÁ HUDBA			
26.7.	6:00 - 12:00	Cyklistický ovál	Nový Bor
NOVOBORSKÝ BLEŠÁK			
26.7.	20:00	Zámek	Doksy
RETRODISCO POD ŠIRÝM NEBEM			
26.7.	9:30	Přístaviště výletních lodí	Staré Splavy
STAROSPLAVSKÁ POUŤ			

VYBRANÉ KULTURNÍ AKCE V OKOLÍ

2.8. - 3.8.	11:00 - 15:00	Hrad Bezděz	
SCÉNICKÉ VYSTOUPENÍ: VALDŠTEJNOVA SMRT, VÁLKA RŮŽÍ			
2.8.	16:00	Pláž Klůček	Doksy
ZADARMOFEST			
9.8.	19:00	Michalovická putna	Podlázky
ROSŤA FIŠER A MICHAL TUČNÝ REVIVAL			
9.8. - 10.8.	11:00 - 13:00	Hrad Bezděz	
ŠERMÍŘI CORVUS MILITES			
15.8. - 16.8.		Pláž Klůček	Doksy
MÁCHÁČ			
16.8.	14:00	Sušárna chmele	Dubá
PROHLÍDKA SUŠÁRNY CHMELE			
16.8.	18:00	Sportovní hřiště	Tachov
SETKÁNÍ MALÝCH PIVOVARŮ			
16.8. - 21.8.	11:00 - 15:00	Hrad Bezděz	
VE ZNAMENÍ KŘÍŽE, ANEB ŠERM NA BEZDĚZU			
22.8. - 24.8.		Staroměstké náměstí	Mladá Boleslav
MULTIŽÁNROVÝ FESTIVAL			
23.8.	6:00 - 12:00	Cyklistický ovál	Nový Bor
NOVOBORSKÝ BLEŠÁK			
23.8. - 24.8.	10:00 - 15:30	Hrad Bezděz	
HISTORICKÁ STŘELNICE NA BEZDĚZU			
23.8.	18:00 - 20:30	Hrad Bezděz	
HRADOZÁMECKÁ NOC			
28.8.	19:00	Zámek	Doksy
DIVADLO POD ŠIRÝM NEBEM: BÍLÁ PANÍ NA VDÁVÁNÍ			
30.8.	9:00	Dům kultury	Mladá Boleslav
VOLNOČAS EXPO 2025			

Z NAŠÍ ŠKOLY

Červen ve škole se odehrává na dvou frontách. Jedna je hodně atraktivní, ale i náročná: děti se svými učiteli a učitelkami jezdí po exkurzích, školních výletech, probíhají finále sportovních i kulturních soutěží. Na druhé žáci a žákyně dohánějí resty, sbírají poslední známky, zatímco pedagogové a pedagožky sepisují vysvědčení. V našem případě nejen to klasické, ale i slovní. Jednotlivé výsledky dětí jsou v době přípravy zpravodaje tajné, ale už teď, po klasifikační poradě, víme, že nikdo nebude muset z prospěchových důvodů opakovat ročník. Nikdo nebude mít snížený stupeň z chování – pokud nebudeme muset svolat mimořádnou pedagogickou radu po škole v přírodě. Hlavně díky prvnímu stupni má více než polovina dětí vyznamenaní.

Poslední den tohoto školního roku budou kromě vysvědčení rozdány i Okenské berušky. Jde o první ročník našich výročních cen. Po první červnové poradě byly vyhlášeny nominace a my si díky tomu mohli připomenout, jak byly děti během celého roku šikovné. V soutěžích z matematiky i tělocviku, v programování i v uměleckých soutěžích. Vybrat nominované nebylo vždy jednoduché, často se muselo hlasovat. Celkoví vítězové budou vyhlášeni na Zahradní slavnosti 27. června.

Právě už zmíněná škola v přírodě bude naší nejmasovější akcí. Do Hamru na Jezeře se nás vypraví přes sto třicet. Jednu velkou událost jsme však absolvovali už na konci května – Pouť. Na stokilometrovou túru od prahu naší školy se vypravilo takřka 70 dětí. S fyzickou námahou, nepohodou při společném spaní na podlahách tělocvičen, s celodenním deštěm a jednou bouřkou se nakonec vypořádalo 52 kluků a holek. Nejmladší byla prvňačka Karlička, nejvíce došlo páťaček a páťáků. Prošli jsme jižní větev Zlaté stezky Českého ráje a skončili v Turnově, kde mladší šli na exkurzi do společnosti Granát, starší do průmyslové šperkařské školy.

Každá třída měla svůj závěrečný výlet, ale některé ho měly honosnější. Například deváťáci. Ti si půl roku šetřili na vodu. První den dojeli vlakem do Železného Brodu a pěšky došli do kempu v Dolánkách, kde nocovali. Ráno se přemístili na Malou Skálu a na lodích jeli zpět do kempu. Už jez na začátku plavby byl pro mnohé zážitek. Večer s kytarou poseděli u ohně a další den spluli, již zkušeněji, stejný úsek Jizery znovu.

S prvním stupněm a svou třídní učitelkou se chtěly honosněji rozloučit i děti z páté třídy. Vypravily se do Safari kempu v zoo Dvůr Králové. Strávily tam tři dny a dvě noci plné zážitků. Díky vstřícnému personálu mohly víc nahlédnout do fungování zoologické zahrady i jejího zákulisí. Děti překvapilo, kolik zvířat se daří vracet zpět do volné přírody. Mezi největší zážitky patřila jízda safari truckem s Mariánem Vágnerem, vnukem zakladatele safari, krmení žiraf, povídání s průvodkyní, prohlídka zázemí výběhů, noční procházka zoologickou zahradou nebo zábava v lanovém hradě.

Šesťáci mezitím zamířili do Belgie. Rovnou z Prahy jeli nejprve do Brugg a poté k moři a písečným dunám u De Haanu. V dalších dnech několikrát navštívili Evropskou školu, Evropský parlament, Parlamentarium a Dům evropské historie v Bruselu. Poslední dva dny byli společně s dětmi z Evropské školy na túře v národním parku Brabantse Wouden či u zámku Chateau de la Hulpe. Spali v hostelu ve studentském městě Ottignies Louvain-la-Neuve.

Poslední zahraniční výjezd byl letos do Švédska. Jeho cílem bylo hlavní město Stockholm a okolí. Účastníci si prohlédli historické centrum města: uličky Gamla stanu, katedrálu sv. Mikuláše. Na muzejním ostrově navštívili muzeum Vasa věnované královské lodi, která se potopila bezprostředně po vyplutí a z mořského dna byla vyzvednuta po více než třech stech letech. V dalších dnech zamířili například do Skansenu, prvního muzea v přírodě na světě, které dalo tomuto typu zařízení jméno. Zde se měli možnost seznámit se životem na švédském venkově i ve městě v uplynulých staletích.

15. června se v Litomyšli uskutečnilo slavnostní zakončení ročního uměleckého stipendia MenART. Naše žákyně Róza Sulíková, která program absolvovala pod hlavičkou ZŠ Okna, zde představila svou tvorbu na výstavě Na cestě, jež je součástí Smetanovy výtvarné Litomyšle.

Úterý 17. června bylo ve znamení sportu. Kluci a holky z 1. stupně vyrazili na dvě různá sportoviště – na florbalový turnaj do Horní Libchavy a atletický čtyřboj do Mšena. Obě akce proběhly v přátelském duchu a přinesly spoustu radosti, pohybu a hezkých výsledků. Už o týden dříve proběhl v Bukovanech pro změnu turnaj prvního stupně v kopané.

Přejeme všem čtenářům a čtenářkám za tým zaměstnanců klidné léto. Slibujeme, že i od září budeme dělat dobré jméno obci Okna.

Milan Bárta

Z LESNÍ ŠKOLKY

V lesní školce jsme měli i v měsíci červnu plné ruce práce. Za krásné akce v tomto měsíci děkujeme především našim rodičům, kteří se do programů pro děti aktivně zapojují. Nejdříve jsme v naší školce přivítali pana Cílka, který s sebou na návštěvu přivezl část úlu s plástvemi, medomet a spoustu sklenic. Děti se dozvěděly, jak včelař pečuje o včelky a jak to ve včelím společenství funguje. Vlastnoručně jsme si pak vyzkoušeli stáčení medu, který jsme si mohli odnést domů. Za další povedenou akci vděčíme rodině Habáskových. Lesní školka dostala darem krásné divadelní přestavení Sváťova divadla v pobytové místnosti v Oknech, kam byly pozvány i děti z MŠ. A poslední akcí organizovanou rodiči byla již tradiční skřítčí stezka kolem Vrátenské rozhledny, za kterou vděčíme paní Medkové. Poděkování patří i panu Kuncovi z okenské knihovny, od kterého jsme rádi přijali pozvání na promítání pohádek, které bylo tentokrát obohaceno o pohádkový kvíz.

Ke konci měsíce jsme uskutečnili přespávací akci ve školce. Děti si užily indiánskou stezku dovedností, opékání buřtíků, a na závěr večera i pátrání po ukrytém pokladu.

Kromě každodenních výprav do našeho lesa, jsme se také věnovali našim týdenním tématům, ve kterých je prostor na výtvarničení, tvoření, hudbu, pohybové aktivity i básně.

Dětem se snažíme nabízet bohatý různorodý program, abychom podpořili jejich všestranný vývoj a dali dobrý základ k dalšímu vzdělávání.

Na Zahradní slavnosti jsme se rozloučili nejen se školním rokem 2024/2025, ale i s dvanácti předškoláky, kteří od září nastupují do první třídy. Našim budoucím školákům přejeme šťastný začátek jejich školní cesty.

Bohumila Myslivcová

Z TRADIČNÍ ŠKOLKY

Na přelomu posledních měsíců školního roku jsme s dětmi v mateřské škole slavili Den dětí. Nechyběla tradiční plavba parníkem a hrátky na hlavní pláži Máchova jezera se zmrzlinovou tečkou. Společně s dětmi z lesní školky jsme se podívali na "Sváťovo divadlo" a představení "O Koblížkovi". V dalším týdnu nám pan Kunc promítal pohádky a děti překvapil vyrobenou čepicí od Večerníčka. Předškoláky ještě čeká pasování na Zahradní slavnosti. Přejeme všem krásné léto.

Miroslava Boštíková

POMNÍK PADLÝCH - PŘIPOMÍNKA HISTORIE A OBĚTÍ

Zdroj:www.vets.cz

V prázdninovém čísle zpravodaje se společně podíváme na pomník padlých, který stojí kousek od našeho kostela. Možná kolem něj často chodíme, ale málokdo zná jeho skutečnou historii a příběhy, které za ním stojí.
Zajímavé informace o tomto památníku vyhledal a sepsal Bc. Jan Frundl, který u nás ve škole učí dějepis, zeměpis, informatiku a pracovní činnosti. Díky jeho práci se dozvíme víc o tom, kdy a proč pomník vznikl, komu je věnován a jakou roli měl v životě obce.
Děkujeme panu Frundlovi za jeho čas a chuť pátrat po minulosti.

První světová válka byla konfliktem, ve kterém bojovalo takřka 1,5 milionu vojáků z českých zemí, a každý desátý se z války nevrátil. Těla nalezených padlých vojáků pochovali v hromadných hrobech na bojištích, domů se nenavracela. Po konci války byla proto niterná potřeba pozůstalých vytvořit pietní místo jejich blízkých, vyjadřovaná zhotovením pomníku padlým.
V České republice je takových pomníků evidováno několik tisíc, ale často na ně narazíme i v jiných evropských státech. Podoba pomníků je rozmanitá – od menších kamenných desek až po mohutná díla se sochami v nadživotní velikosti. Na čestném místě pomníku většinou umístili desku se jmény padlých.
Pomník obětem byl v meziválečném období postaven i v obci Okna. Zda nahrazoval nějaký starší monument, bohužel nevíme. Poměrně vysokou stavbu z lomového neotesaného kamene dotvářela figurální plastika v dolní části. Nad sochou byla na čestném místě umístěna kamenná deska se jmény dvanácti mužů z Oken, kteří se z války nevrátili.
Okna byla minimálně od konce třicetileté války německy mluvící obcí. Po Mnichovské dohodě roku 1938 se Okna stala součástí německé Třetí říše, za oslav většiny místních obyvatel.

Od druhorepublikového Československa, posléze Protektorátu Čechy a Morava, dělila Okna blízká hranice. Přestože se přímé boje obci vyhnuly, ve druhé světové válce zahynulo na frontách 26 místních mužů. Válka skončila obnovením Československa. Pro dosavadní německé obyvatele Oken to znamenalo katastrofu. Na základě mezinárodních dohod byli československou armádou přesídleni za německé hranice bez majetku a zajištění. Obec se znovu dosídlila českým obyvatelstvem z vnitrozemí. Pomník byl po válce snížen a pamětní deska se sochařskou výzdobou byly odstraněny. V červnu 1947 došlo ke slavnostnímu odhalení nové podoby pomníku. Na čestné místo památníku byla umístěna bronzová busta prezidenta Masaryka a deska s nápisem “Věrni zůstaneme”.

Politická situace však ani této podobě památníku dlouhou existenci nepopřála. Po komunistickém převratu v roce 1948 zmizela busta Masaryka a za nějaký čas i deska s nápisem. Pomník pak sloužil jako čestné místo v prosté kamenné podobě. V sedmdesátých letech byl osazen deskou s textem „Se Sovětským svazem na věčné časy" a někdejší bustu prezidenta Masaryka nahradila rudá pěticípá hvězda. Začátkem konce věčných časů byla tzv. Sametová revoluce r. 1989 a dovršením rozpad Sovětského svazu v prosinci 1991. Velké geopolitické změny a změnu režimu v Československu následoval i náš pomník. Rudou hvězdu i s deskou smetly dějiny a nějaký čas byl pomník opět jen uprázdněnou hromadou kamení. Poslední úprava pomníku byla provedena kolem roku 2010. Objevila se deska s verši Viktora Dyka z básně „Zpěv noci 1. května 1918" a nápis „Vzpomínka na oběti obou světových válek". Vzhledem k řadě změn, které toto prosté pamětní místo prodělalo za sto let své existence, se volba nápisu bez politického obsahu jeví jako velmi šťastná.

Jan Frundl

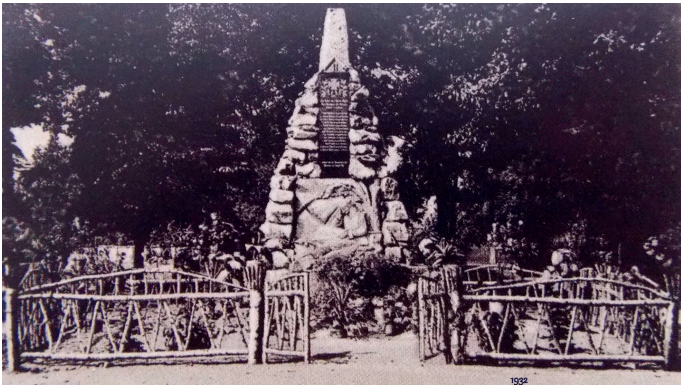

Zdroj: Facebook Okna v Podbezdězí

Zdroj: www.vets.cz

Zdroj: www.vets.cz

V tomto čísle zpravodaje vám přinášíme medailonek pana Stanislava Havlína, bývalého starosty obce Okna. Ve své funkci působil po tři volební období a v současnosti je členem zastupitelstva obce. V rozhovoru se s námi podělil o své zkušenosti a postřehy z doby, kdy zastával funkci starosty. Za jeho cenný příspěvek srdečně děkujeme.

Příspěvek od Stanislava Havlína - bývalého starosty obce Okna

Byl jsem požádán redakční radou Okenského zpravodaje o příspěvek, týkající se mého působení v zastupitelstvu obce ve funkci starosty v letech 2002 až 2014.
Nebudu zde jmenovat projekty, které se v tomto období uskutečnily, protože jsem tuto funkci (která byla a je dobře placená) vždy chápal jako službu občanům a povinnost starat se o rozvoj obce. Zda se nám to společně se zastupiteli, kteří v tomto období se mnou spolupracovali, podařilo, musí posoudit občané naší obce.

Po zvolení starostou v listopadu 2002 jsem přebíral agendu od Jarmily Gottsteinové, která funkci starostky vykonávala od vzniku samostatnosti obce a rád bych se zde zmínil o jejím velkém přínosu pro naši obec a její samostatnost. Až s odstupem času jsem si uvědomil, jak bylo pro obec důležité, že se našel někdo, kdo byl ochotný a schopný tuto funkci vykonávat. Byl přijat zákon, který umožnil obcím obnovit svou právní subjektivitu, pokud o to samy požádaly. Naše obec splnila podmínky dané zákonem a osamostatnila se. Za to patří dík právě paní Gottsteinové i dalším, kteří se na procesu osamostatnění podíleli. Paní starostka a zastupitelé v 90. letech též bojovali za zachování školy v Oknech, jíž hrozil zánik pro nízký počet žáků. Toto období naše škola zdárně překonala a již po několik let jsme svědky jejího velkého rozvoje.

Co se týká mých začátků ve funkci starosty, snažil jsem se navázat na práci předešlého zastupitelstva. V této době jsem přivítal pomoc paní Paluskové, která na našem úřadě zpracovávala podvojné účetnictví pro několik okolních obcí a na úřadě měla kancelář. Využíval jsem hlavně jejích kontaktů na okolní obce.

Dále bych se rád zmínil o některých zastupitelích, kteří mi v moji funkci starosty obce hodně pomohli.
V druhém volebním období byla místostarostkou ředitelka školy Mgr. Iveta Myšková, s níž jsem řešil především záležitosti týkající se školy a pořádání některých kulturních akcí, např. oslavy masopustu.

Ve třetím volebním období byl místostarostou pan Vladimír Hroch, na kterého jsem se mohl kdykoliv obrátit s žádostí o pomoc. Zde bych chtěl připomenout soutěž Vesnice roku 2011 Libereckého kraje, kde naše obec získala Zelenou stuhu za péči o zeleň a životní prostředí. Její součástí byla návštěva komise, jíž jsme s místostarostou obec představili.

Dále bych se chtěl zmínit o panu Ladislavu Jarešovi, který byl vždy nápomocen při kontaktu s německými rodáky, díky nimž se mohl uskutečnit projekt na opravu kostela v Oknech v rámci Česko-německého fondu budoucnosti.

Také bych rád připomněl činnost pana Michala Grolmuse, předsedy TJ Okna. Vždy pomáhal při kulturních a sportovních akcích. Spolu jsme například dvakrát organizovali návštěvu týmu osobností "Arabela team" na našem fotbalovém hřišti.

Dalším zastupitelem, který byl vždy nápomocen, byl Ing. Jiří Ráž, vedoucí zemědělské firmy v naší obci. Tato firma velice pomohla při likvidaci škod po vichřici Kyrill v roce 2007.

Díky patří samozřejmě i všem dalším zastupitelům, kteří v těchto volebních období se mnou spolupracovali.

V dalších volbách v roce 2014 jsem již nekandidoval, ale v právě probíhajícím volebním období se opět účastním veřejného života naší obce jako zastupitel.

Stanislav Havlín

Pekařský ateliér nabízí:

- Základní pekařské kurzy
- Nabídka domácího pečiva

Kvasový chléb

Pletené housky

FOCACCERIA

S chutí Itálie!

Focaccia

Pizza

Bruschetta

Focacceria v Oknech
tel.: 777 645 205

Zkušební provoz OTEVŘENO 14 - 20 hodin
1. - 5. července / 25. - 27. července
Okna 25 / vedle MŠ

SBĚRATELÉ ČECHOVI PROSÍ:

Jestli máte doma překážející pohlednice, kartičkové kalendáříky, známky, svatební oznámení - NEVYHAZUJTE!
Můžete je hodit do schránky u domu E34 (ke skladu SHR) nebo zavolat na číslo 605 060 432 - odneseme.
Případná koupě není vyloučena.

SVÉ INZERÁTY MŮŽETE ZASÍLAT NA NÍŽE UVEDENÉ KONTAKTNÍ ÚDAJE.

UZÁVĚRKA PRO PŘÍJEM INZERÁTU DO ZÁŘIJOVÉHO ČÍSLA JE **22. SRPNA.**

CENÍK			
Rozměr		**Černobíle**	**Barevně**
1 strana A5	180 x 120 mm	250 Kč	300 Kč
½ stránky A5	120 x 90 mm	150 Kč	200 Kč
¼ stránky A5	90 x 60 mm	70 Kč	100 Kč
Řádková inzerce	1 řádek	10 Kč	30 Kč

Pokud vám stačí přečíst si obecní zpravodaj pouze v elektronické formě a nepotřebujete tištěnou verzi, dejte nám vědět. Pokud si nepřejete dostávat tištěnou verzi zpravodaje, stačí nás kontaktovat některým z níže uvedených způsobů a my vás z tištěné distribuce vyřadíme.

Rádi uvítáme vaše příspěvky, náměty, fotografie i připomínky.
Budeme potěšeni každou zpětnou vazbou.

Email: okenskyzpravodaj@email.cz
Telefonní kontakt: 723 118 675
Adresa: Okna 43

Co dělat při vlně veder

Více pijte

Buďte připraveni
a sledujte předpověď

Jezte lehká jídla

Oblečení do tropů –
světlé, vzdušné
a pohodlné

Přes poledne
zůstávejte ve stínu

Sportujte
s rozumem – jen
když je chládek

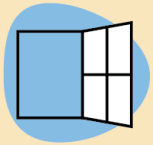

Větrejte jen
v noci a brzy ráno

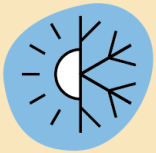

Z klimatizace
do vedra?
Hlavně pomalu!

Používejte závěsy

Pomáhejte
sobě i druhým

Fakta
o klimatu

Jsme vám blíž!

FiberHome

Optický internet

Digitální TV

IT Servis

Technická podpora 24/7

+ Optický internet až 1000 Mb/s
+ Stejná rychlost oběma směry
+ TV Archiv na 8 dní
+ Smlouva bez závazku

www.dragon.cz

DRAGON

Zvolte sílu internetu a televize

Zajištění přechodu od konkurence.
Technická podpora 24/7.
Rychlý lokální servis.

Optický internet **FiberHome**

Tarif	FiberHome 100	FiberHome 500	FiberHome 1000
Maximální rychlost stahování až	100 Mb/s	500 Mb/s	1000 Mb/s
Maximální rychlost odesílání až	100 Mb/s	500 Mb/s	1000 Mb/s
Cena za měsíc	**378** Kč	**598** Kč	**698** Kč

Dragon TV

Tarif	Dragon TV Start	Dragon TV Ideal	Dragon TV Extra
Počet TV programů Žádné duplicitní kanály, preference HD kvality	50+	90+	110+
Chytré funkce TV **TV Pauza** **TV Zpět** **TV Archiv** - až 8 dní po vysílání **TV Záznam** - kapacita 10 hodin	✓	✓	✓
Dragon TV Cena za měsíc	**120** Kč	**400** Kč	**600** Kč
HBO Kanály HBO, HBO 2, HBO 3 v HD kvalitě	198 Kč	198 Kč	✓
HBO Max Rozšiřující aplikace k HBO	50 Kč	50 Kč	50 Kč
Cinemax Kanály Cinemax, Cinemax 2 v HD kvalitě	50 Kč	50 Kč	50 Kč
Filmbox Kanály Filmbox Extra, Filmbox Family, Filmbox Premium v HD kvalitě	98 Kč	98 Kč	98 Kč
Platforma pro sledování Dragon TV Vyberte alespoň jednu možnost			
HD Set-top box Vratná jistina 500 Kč	50 Kč	50 Kč	50 Kč
TV Super Mobilní aplikace až pro 5 zařízení (TV, mobil, tablet)	50 Kč	50 Kč	50 Kč

Ceny uvedené včetně DPH. Kompletní ceník služeb na www.dragon.cz.
Služba Dragon TV dostupná pouze s internetem FiberHome.

Dragon Internet a.s.
tel.: +420 326 706 156, e-mail: zakaznici@dragon.cz
www.dragon.cz

DRAGON